ТВОЯ ЛИЧНАЯ, НАША ОБЩАЯ ГАЗЕТА

ПАНОРАМА УАЗ

12+

№ 39 (8340) 13 декабря 2017 г.

Главная новость

Юбилей легендарного автомобиля УАЗ-469

На протяжении 45 лет УАЗ-469 остается непревзойденной моделью Ульяновского автомобильного завода. Именитый внедорожник является рекордсменом в преодолении самых труднодоступных уголков нашей необъятной Земли. Конструкторы автозавода постарались создать настоящий шедевр отечественного автомобилестроения, который и по сегодняшний день является лицом УАЗ.

История зарождения легендарного автомобиля начинается намного раньше его официального выпуска в массовое производство: в 1961 году были изготовлены первые образцы военной 469-ки с колесными редукторами, а также УАЗ-469Б с обычными мостами – для народного хозяйства. Автомобили успешно прошли испытания на маршруте через Среднюю Азию, Памир, к Каспийскому морю с возвращением вдоль Волги. А в середине 60-х годов были проведены государственные испытания автомобиля.

29 марта 1971 года выходит приказ Министерства автомобильной промышленности № 108 «О постановке на производство автомобилей модели УАЗ-469 на Ульяновском автозаводе имени В.И. Ленина». А вот само официальное рождение непревзойденной модели обозначено 15 декабря 1972 года. Именно в этот день без остановки конвейера на производство был поставлен УАЗ-469 – принципиально новый автомобиль, сменивший разработку горьковских автомобилестроителей ГАЗ-69.

окончание на стр. 4

Об оптимизации участков в производстве автокомпонентов

стр. 3

Александр Куликов – об участии во Всемирном фестивале молодежи и студентов

стр. 5

«Открытый дом» отметил день рождения

стр. 7

В эфире радио УАЗ с 18 по 24 декабря

- **«Максимальный эффект».** На УАЗ прошел конкурс профессионального мастерства среди наладчиков автоматических линий и агрегатных станков.
- **«УАЗ – территория добра».** Волонтеры автозавода посетили ветеранов УАЗ в рамках программы «Забота».
- **Новости предприятия и региона.**
- **«Мы вам желаем…».** Музыкальная программа по заявкам заводчан.

Тел. для справок: **2-94-44**
Эл. почта: **ep.furasieva@sollers-auto.com**

Кадровые назначения

Николай Александрович Гурьянов назначен техническим директором ООО «УАЗ»

В декабре 2017 года на должность технического директора Ульяновского автомобильного завода назначен Николай Александрович Гурьянов. Он начал свою работу на Ульяновском автозаводе в августе 1996 года, куда был принят на должность инженера-конструктора управления главного конструктора после окончания инженерного факультета Ульяновской государственной сельскохозяйственной академии и успешной защиты дипломного проекта по теме «Модернизация двигателя для автомобиля УАЗ» (специальность – механизация сельского хозяйства/квалификация по диплому – инженер-механик).

В период с 1996 по 2017 год Николай Александрович занимал различные должности в конструкторско-технологической службе предприятия. В декабре 2014 года он был назначен заместителем главного конструктора по сертификации автомобилей и проработал в указанной должности до настоящего времени.

За время работы в ООО «УАЗ» Николай Александрович проходил обучение и получил дополнительное образование в учебных заведениях и центрах: в Центре развития персонала ОАО «УАЗ» по программе развития управленческих компетенций руководителей проектов «Проект-менеджер»; в УлГТУ по курсу «Менеджмент»; в УКЦ «Проектная практика» (г. Москва) – «Управление проектами».

На новой должности в зону ответственности Николая Александровича Гурьянова будут входить разработка и реализация технической стратегии предприятия; подготовка и реализация портфеля проектов реконструкции и технологического перевооружения ООО «УАЗ» и дочерних обществ; технологическое сопровождение производства автомобилей и автокомпонентов; оптимизация бизнес-процессов компании; разработка и ведение стандартов предприятия в области управления проектами и инвестициями.

Успей подать!

Осталось ровно две недели, чтобы подать свое кайдзен-предложение и принять участие в конкурсе на лучший кайдзен 2017 года. Победители будут награждены премиями в размере 10 тыс. рублей.

Ожидается, что общее число предложений по улучшению, поданных на УАЗ в 2017 году, составит порядка трех с половиной тысяч. В течение января 2018 года служба производственной системы отберет из этого числа самые значимые и представит их на рассмотрение цеховых комиссий. В каждом цехе будет выбрано по три лучших кайдзена. Их авторов ждут премии в размере 10 тыс. рублей.

Напомним, что с сентября 2017 года каждое внедренное предложение поощряется премией, равной 300 рублям. Также активное участие в подаче кайдзенов способствует поднятию грейда.

Свое предложение по улучшению могут подать все основные и вспомогательные рабочие. Оно должно относиться к одной из четырех категорий:

- Улучшение качества продукции и выполняемых работ.
- Повышение уровня безопасности.
- Снижение издержек производства и экономия ресурсов.
- Улучшение организации рабочего места и условий труда (только для повышения категории в системе грейдов).

Телефоны для справок: **2-17-33, 2-16-16, 2-73-48.**

В прессовом производстве совершенствуют спецодежду сотрудников

С 2018 года резчики металла на ножницах будут снабжаться порезостойкими нарукавниками из кевларовой нити, женскую часть коллектива вместо полуботинок обеспечат ботинками.

Об этом в беседе с корреспондентом газеты «Панорама УАЗ» сообщил заместитель начальника прессового цеха по подготовке производства Алексей Романов.

По словам Алексея Леонидовича, последние полтора года в цехе интенсивно проходят испытания различных средств защиты и спецодежды: наушников, берушей, рукавиц, перчаток, нарукавников, спецобуви. В ходе испытаний учитываются отзывы работников об их механических и защитных свойствах, фиксируются их предложения и пожелания. Составленные по результатам испытаний заключения предоставляются в службу охраны труда и техники безопасности для последующей проработки возможности их внедрения в производстве.

Важнейшей задачей в этом направлении был поиск надежного средства защиты для одной из категорий профессий с повышенным риском для здоровья – резчик металла на ножницах. Резчику приходится непосредственно контактировать с листовым металлом, совершать всевозможные операции по обрезке заготовок, связанные с поворотами и кантовкой. Основные средства защиты – нарукавники, рукавицы, костюм – не на 100% гарантируют защиту от порезов. Дело в том, что в момент захвата металла или его подачи к оборудованию есть риск вскользь или каким-то другим неловким движением порезаться о заготовку, так как в момент вытягивания руки может оголиться запястье. Для защиты от пореза рук и зоны запястья было предложено использование кевларовых нарукавников. Они надеваются, закрывая ладонную часть, запястье и руку вплоть до локтевого сгиба, остаются открытыми только пальцы. Кевларовая нить, из которой изготовлены данные средства защиты, очень прочна и устойчива к прорезанию. «На испытаниях мы пробовали ножом резать – не прорезается, – комментирует Алексей Романов. – Со стороны защитных свойств они показали себя очень хорошо».

По решению руководства прессового цеха в согласовании с профсоюзным комитетом приобретение кевларовых нарукавников и внесение их в нормы для резчиков металла на ножницах включены в коллективный договор 2018 года.

Также в 2018 году штамповщицы прессового производства будут снабжены обувью нового вида: если сейчас она представлена полуботинками, в следующем году это будут ботинки, закрывающие голеностоп. Цель данного мероприятия – увеличить степень защиты ног сотрудниц.

Алексей Романов рассказывает подробности:

– В январе 2017 года у нас произошел несчастный случай: травма у работницы на участке мелкой штамповки. Она не удержала в руках заготовку, и та, упав, порезала ногу между полуботинком и низом брюк. Чтобы исключить в дальнейшем подобные порезы, со следующего года мы перейдем на ботинки, закрывающие голеностоп. Это коснется всех женщин прессового производства – это мелкая и средняя штамповка. Новые ботинки прошли испытания в цехе и хорошо себя зарекомендовали.

Хочу отметить, что две из трех травм, которые произошли у нас в этом году, случились буквально в течение трех дней после выхода из январского корпоративного отпуска, когда люди находились еще в довольно расслабленном состоянии, не вошли в рабочий ритм. Поэтому теперь в послеотпускной период мы уделяем особое внимание контролю за соблюдением правил безопасности. Хочу обратиться ко всем сотрудникам прессового производства: не нарушайте правила, будьте собранны и внимательны всегда!

Екатерина Панюхина

Из жизни региона

Ульяновская область вновь вошла в число регионов России с самой благоприятной экологией

Рейтинг субъектов по итогам трех осенних месяцев составила авторитетная общественная организация «Зеленый патруль». В исследовании были представлены 85 российских субъектов. Ульяновская область заняла восьмое место.

При составлении списка эксперты анализировали такие показатели, как состояние воздуха, воды, сбросы и выбросы в окружающую среду.

«Наш край принимает активное участие в приоритетном федеральном проекте «Оздоровление Волги». В муниципалитетах региона проводятся расчистка и регулирование рек Барыш и Карсунка в Карсунском районе, Кайсаровка в Цильнинском районе, Урень в Чердаклинском районе, Сахча в Мелекесском районе. В сентябре этого года начаты работы по расчистке реки Урень в Карсунском районе. В скором времени будет разработана проектная документация по экологической реабилитации пруда «Красотка» у р. п. Мулловка, сами работы будут вестись в следующем году», - подчеркнул Губернатор Сергей Морозов.

Кроме того, в регионе активно ведутся работы по благоустройству родников в муниципальных образованиях. В настоящее время 36 источников уже приведены в порядок.

Напомним, в этом году издано постановление о создании национального парка «Сенгилеевские горы» в Ульяновской области. Специалисты Минприроды России начали работу по формированию управляющего учреждения данной территорией. «Это дало импульс для развития внутреннего туризма, народных промыслов. На сегодняшний день на территории национального парка и кластера особо охраняемых природных территорий региона уже функционируют туристические тропы, есть проекты создания на прилегающих территориях горнолыжных курортов и развития гостиничного бизнеса, что стимулирует развитие туризма в ближайших окрестностях национального парка и обусловленное этим экономическое развитие района», - отметил Министр сельского, лесного хозяйства и природных ресурсов Михаил Семенкин.

В рамках формирования благоприятной экологической обстановки и повышения качества воздуха на территории региона ежегодно в два этапа проходит акция «Посади и вырасти своё дерево». Ее основные мероприятия проходят весной и осенью во всех муниципальных образованиях. За этот год на территории Ульяновской области высажено свыше 33 тысяч деревьев и кустарников.

Оптимизировать – значит улучшать!

На фотографиях представлены примеры оптимизационных мероприятий.

Изготовлен специальный транспортировочный стол под складирование комплектующих. Улучшение организации рабочего места способствовало повышению безопасности труда и качества выполняемых операций.

Изготовлена спецтара с фиксаторами, что исключает падение комплектующих со сборочного стенда.

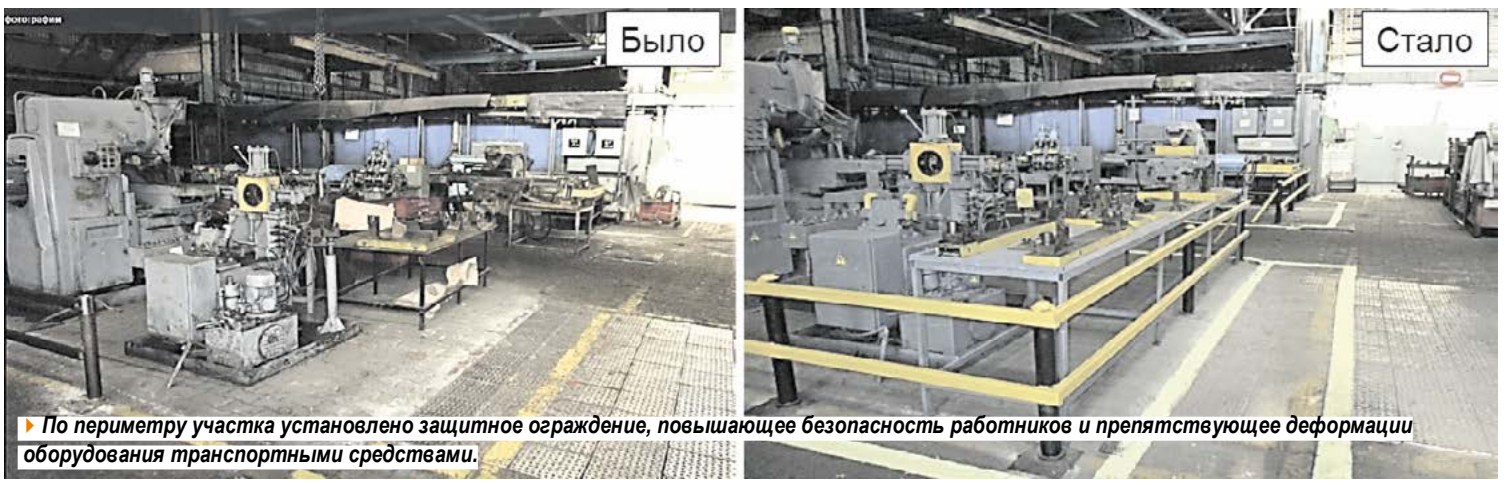

По периметру участка установлено защитное ограждение, повышающее безопасность работников и препятствующее деформации оборудования транспортными средствами.

Внедрена металлическая тара с ложементами из капролона для транспортировки вала адаптера, препятствующая повреждению его шлицевой поверхности.

Изменена конструкция емкости для сбора металлической стружки, изготовлена транспортировочная тележка, что облегчает работу оператора токарного станка по очистке его от стружки.

В производстве автокомпонентов ООО «УАЗ» завершены работы по оптимизации, охватившие в течение 2017 года шесть производственных участков. Составлен план-график работ по оптимизации на следующий год.

Целью мероприятий выступает выявление и устранение слабых сторон организации производственного процесса на участке, которые могут негативно сказаться на безопасности рабочего, производительности труда и качестве продукции, а также минимизация всевозможных потерь путем внедрения максимального количества инструментов бережливого производства.

В состав рабочих групп по оптимизации участков в производстве автокомпонентов вошли сотрудники службы производственной системы и представители двух комплексов МСЦ: термического и производства мостов и рулевого управления. В мероприятиях также были задействованы специалисты УГТ и цеха ТОиР ОПАК.

Их усилиями в течение 2017 года были оптимизированы участок станков с ЧПУ по изготовлению комплектующих мостов ПРОФИ и участок подсборки дифференциала в комплексе производства мостов и рулевого управления МСЦ; участок обработки вала адаптера для автомобилей «Cargo 1500» в комплексе сборки агрегатов МСЦ; участок гибки труб и участок сборки 102 поперечины в цехе штамповки и производства рам; а также вторая часть участка сборки мостов «Спайсер», где теперь производятся мосты ПРОФИ, в МСЦ.

Процесс оптимизации по каждому из объектов начинался со встречи рабочей группы с представителями цеха и непосредственными работниками участка. Производилась визуальная оценка рабочих мест, хронометраж производственных операций, выявлялись потери в производственном процессе. Далее с помощью мозгового штурма рабочая группа разрабатывала мероприятия по их устранению.

Так, на перечисленных участках были размечены места проездов и проходов, складирования заготовок и готовой продукции; смонтированы необходимые заграждения, защитные экраны, размещены знаки управления и знаки безопасности; изготовлены специальные для каждой рабочей зоны стеллажи, шкафы и тумбы, подставки, склизы; в случае необходимости перемещено оборудование, произведена покраска оборудования; выставлена визуальная документация (карты стандартизированных работ, карты ЕТО и чистки, карты контроля и контрольных операций). Все это облегчает труд, позволяет значительно снизить временные потери, обеспечивает безопасность.

На 2018 год в производстве автокомпонентов запланирована оптимизация четырех основных участков и трех – дополнительно, в случае перемонтажа оборудования из одного производственного корпуса в другой. Первым будет оптимизирован участок обработки вилок в комплексе сборки агрегатов МСЦ.

Екатерина Панюхина

№ 39 (8340) 13 декабря 2017 г. ПАНОРАМА УАЗ

Юбилей легендарного автомобиля УАЗ-469

Окончание. Начало на стр. 1

В создании нового детища Ульяновского автомобильного завода принимало участие большое количество людей: конструкторы, экспериментальщики, испытатели, специалисты технологических и проектных служб завода и многие другие. В их числе:

Петр Иванович Музюкин – лауреат Государственной премии СССР (1950 год), главный конструктор Ульяновского автомобильного завода в 1955-1967 годах. Под его руководством были созданы конструкции автомобилей УАЗ-450, 451 и 452, УАЗ-469, вышедшие в серийное производство и завоевавшие популярность во всем мире.

Петр Иванович Жуков – главный конструктор (1967-1973 годы). Конструкторские бюро интенсивно участвовали в доработке конструкций и постановке на производство моделей 452В, 452АС, 468, модернизированных 69-68, 451С и в разработке новых модификаций 469БГ, 452Г, 452АЖ, модернизаций 469. Производством были освоены 452В, 452АС, 69-68, 469, 469Б, 469БГ.

Алексей Васильевич Винокуров – ведущий конструктор автомобиля УАЗ-469 и модернизированного УАЗ-3151 (1969-1981 годы). Начальник КБ тормозных систем колесно-ступичного узла и шин (1969-1981 годы). Начальник КОШ (1981-1994 годы). Ветеран УАЗ, МАП, кавалер ордена «Знак Почета».

Иван Дмитриевич Мельников – ветеран ВОВ, ветеран УАЗ, МАП, кавалер ордена Трудового Красного Знамени, на заводе проработал 45 лет. Технолог, начальник техбюро цеха КПП, заместитель главного технолога завода, начальник УТК производственного объединения «АвтоУАЗ», заместитель начальника УГТ.

Альберт Михайлович Рахманов – начальник художественно-конструкторского бюро (1966-1993 годы). По его идеям был разработан дизайн серийных и перспективных автомобилей УАЗ-450, УАЗ-469, УАЗ-2206, 3962, 3741, 3303, 3151, 315195 (ХАНТЕР), 3160, 3163 (ПАТРИОТ), 23632 (ПИКАП). Ветеран УАЗ, МАП. Награжден медалью «За трудовое отличие», бронзовой медалью ВДНХ, медалью Почета Ульяновской области.

Покорение Эльбруса. 1974 год.

Ни один автомобиль не смог сравниться по проходимости с машинами Ульяновского автомобильного завода. УАЗы демонстрировали высокий уровень в преодолении опасных участков во время распутицы, по талой воде и льду. Так, в августе 1974 года УАЗ-469 впервые покорил Приэльбрусье, поднявшись своим ходом на высоту 4000 м над уровнем моря. Внедорожник Ульяновского автозавода стал единственным автомобилем в мире, прошедшим, казалось бы, непреодолимую для колесных машин трассу без посторонней помощи.

В 1975 году четыре автомобиля УАЗ и мотоцикл «Днепр» за сорок дней преодолели 11 тыс. км знойных песков пустыни Сахары. В 1978 году на автокроссе в Италии УАЗ-469 стал обладателем «Серебряного домкрата» – главного приза чемпионата Италии для автомобилей повышенной проходимости. В 1989 году УАЗ-469 принял участие в Международной экспедиции «Великий Шелковый путь» протяженностью 10 тыс. км.

Государственные испытания

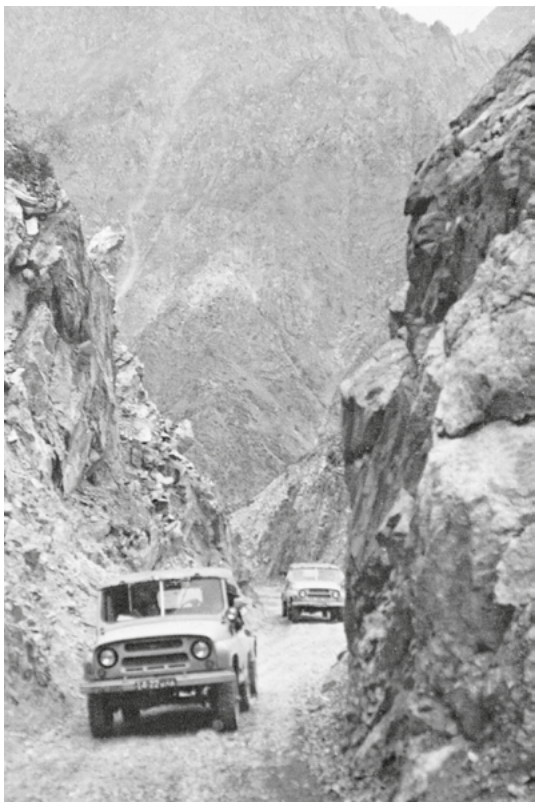

УАЗ-469 на Памире

УАЗ-469 прославил свою родную землю и автозавод победами на спортивных трассах. Начиная с 60-х годов автозаводские спортсмены участвовали во всех крупных соревнованиях по автокроссу и практически всегда добивались успехов. В 80-х годах начался процесс модернизации, который повлек за собой и изменения в индексации моделей. Модернизация была направлена на повышение безопасности машин и технического уровня, снижение материалоемкости и трудоемкости их изготовления.

26 февраля 1993 года началась сборка автомобилей УАЗ-31514 (без дуг и тента). В мае 1993 года впервые на «Поле чудес» был представлен автомобиль УАЗ-315146 улучшенной компоновки, с откидными сиденьями для пассажиров и металлической крышей.

На смену семейству модельного ряда УАЗ-3151 пришел УАЗ ХАНТЕР, который производится с ноября 2003 года. В 2007 году УАЗ выпустил модель Hunter Classic, которая внешне напоминает легендарного собрата УАЗ-469. Официальное «возвращение легенды» состоялось 11 марта 2010 года. В феврале 2015 года к 70-летию Великой Победы вышел УАЗ ХАНТЕР «Победной серии». В 2017 году к 45-летию УАЗ-469 была выпущена специальная юбилейная версия УАЗ ХАНТЕР.

В течение нескольких лет УАЗ-469 был заоблачной мечтой для простых покупателей, снабжение автомобилем шло по Госзаказу для нужд армии и народного хозяйства, им награждали особо отличившиеся районы, колхозы и совхозы. Такая награда считалась одной из самых высоких и стояла наравне с правительственными. Поэтому обладать этим легендарным автомобилем было настоящей честью и счастьем для любого автомобилиста советского времени. Подводя итог, стоит сказать, что УАЗ-469 сыграл важнейшую роль в истории Ульяновского автомобильного завода. Постамент с этим автомобилем до сих пор украшает предзаводскую площадь в знак народного признания и уважения к легендарному детищу автозаводчан. Данный памятник является своеобразной визитной карточкой Ульяновского автомобильного завода.

Материал предоставлен Музеем истории и трудовой славы УАЗ, а также взят из книги «УАЗ-469. Воин, труженик, легенда…»

УАЗ ХАНТЕР «Победной серии»

Только от нас зависит все!

Так звучит жизненное кредо Александра Куликова – человека, жизнь которого полна деятельности и смысла каждую минуту. На Ульяновском автомобильном заводе он успевает справляться с обязанностями слесаря механосборочных работ, руководит военно-патриотическим направлением в Совете молодежи, а также возглавляет комиссию по работе с молодежью при профсоюзе. При этом он является представителем Симбирского казачества и православной молодежи региона, и всю эту деятельность сочетает с ролями мужа и отца. Неудивительно, что в октябре 2017 года Александр Куликов вошел в сотню ульяновцев, приглашенных к участию во Всемирном фестивале молодежи и студентов в г. Сочи.

– Александр, каково твое самое яркое впечатление от участия в ВФМС-2017?

– Наибольшее впечатление на меня произвела церемония открытия фестиваля. Она была настолько эмоционально заряжена, что заставила меня посмотреть на себя и мои проекты с высоты птичьего полета, как из космоса. За два часа во мне произошел эмоциональный взрыв-переворот. Открытие перевернуло мое понимание волонтерства, всей моей общественной работы в целом. Церемония состояла из презентаций общественных проектов со всего мира, это сопровождалось музыкой, выступлениями артистов, световым шоу и перемещением декораций. Посмотрите на ютубе, вы не останетесь равнодушными. Мне больше всего запомнился проект индийского адвоката. Он приехал к себе на родину в Мумбаи и увидел, что пляж превратился в городскую свалку. Он решил, что виновато не правительство, а сами люди, и начал один все это убирать. Вскоре к нему присоединились знакомые, затем знакомые знакомых, они выкладывали фото и видео в соцсети, привлекая все больше народа, присоединились звезды. Проект получил название «Свидание с океаном», 88 недель люди убирали мусор, и они его убрали весь. Автор и инициатор проекта показал, что один человек смог начать дело, и оно было с успехом завершено, хотя это кажется невероятным.

С участниками ансамбля «Бабкины внуки»

– Чему же научил фестиваль?

– Я вынес для себя, что на пути к цели нужно задействовать все свои общественные роли, гибридизировать направления своей деятельности. Брать свой вектор и идти вперед, при этом данный вектор модернизировать, менять углы, направления, использовать достижения науки, новые технологии и знания вплетать в него. Свой вектор я определил еще в детстве – помогать спасать мир. Эта глобальная цель на практике выливается в работу с молодежью региона и воспитанниками детских домов. Я стремлюсь популяризировать среди них спорт и ЗОЖ, воспитать патриотизм и активную жизненную позицию. И пусть мой вклад имеет скромные масштабы – к примеру, в моих подшефных детдомах всего 80 детей – я все равно помогаю менять Ульяновскую область, менять мир в лучшую сторону. На фестивале я осознал, что мы можем больше: ездить в районы, взаимодействовать с другими волонтерами, расширять горизонты не только воспитанников детдомов, но и детей из области. Так родился новый проект – «Симбирские заставы». Его суть заключается в том, чтобы при поездках в деревни и поселки с военно-патриотическими, спортивными и культурными мероприятиями для местных детей задействовать в роли лекторов и инструкторов воспитанников детских домов, которые уже давно в теме и могут поделиться опытом. Там мы будем создавать «заставы» – базы для дальнейших полевых выходов, то есть площадки, где детей могут покормить и дать ночлег, где они смогут встретиться, позаниматься, познакомиться с чем-то новым. Это положительные знакомства и расширение кругозора для обеих сторон, а для воспитанников детских домов – еще и возможность почувствовать свою компетентность, ценность, пользу. На фестивале мне удалось поделиться идеями этого проекта с губернатором Ульяновской области Сергеем Морозовым, и они вызвали у него интерес и одобрение.

– Какие мероприятия фестиваля тебе запомнились? Удалось ли завести в Сочи новых друзей?

– Фестивальная неделя пролетела очень быстро, и я успел обойти далеко не все развернутые площадки. Больше всего меня заинтересовали тренинги личностного развития лидеров, много удалось узнать из области психологии и нейробиологии. Большую часть времени также посвятил спортивным мероприятиям: участвовал в играх, соревнованиях, сдаче норм ГТО. Знакомился с площадками-презентациями стран и регионов России. Удалось побывать на концерте и пообщаться с участниками группы «Бабкины внуки». Их песни давно стали частью полевых выходов казачьего молодежного движения «Святыч». «Внуки» остались неравнодушны к проекту и обещали в случае гастролей в Ульяновске обязательно встретиться с детьми из детских домов нашего региона.

Сдача норм ГТО на ВФМС-2017

Очень сдружился с удмуртскими ребятами – представителями ИЖМАШ, мы обменялись опытом работы с молодежью на промышленных предприятиях. Я ближе познакомился с активными ребятами из нашего региона, и это уже дает свои плоды: теперь мы объединяемся и помогаем друг другу, работаем над общественными проектами вместе. Я очень благодарен организаторам: они создали на ВФМС-2017 идеальную платформу для взаимодействия молодежи всего мира.

Напомним, XIX Всемирный фестиваль молодежи и студентов прошел с 14 по 22 октября в Сочи. Он собрал более 25 тысяч молодых людей из 185 стран мира. В состав участников фестиваля вошли представители Ульяновского автомобильного завода Наталья Никифорова и Александр Куликов.

Екатерина Панюхина

Помощь словом и делом

Активисты Совета молодежи совместно с Советом ветеранов УАЗ посетили заводских ветеранов – инвалидов I группы и вручили им подарки. Ежегодная благотворительная акция, приуроченная к Международному дню инвалидов, прошла 5 декабря.

В этом году подарки получили 80 ветеранов. Напомним, молодые сотрудники Ульяновского автозавода посещают пожилых людей в рамках программы «Забота», направленной на материальную и социальную поддержку ветеранов предприятия.

По словам председателя Совета ветеранов УАЗ Анатолия Лазарева, навещать заслуженных работников предприятия, оказывать им поддержку и внимание уже стало доброй традицией для завода.

«Я участвую в этой акции четвертый год подряд. На мой взгляд, это одно из самых важных мероприятий года. Пожилым людям очень важно ощущать наше внимание, знать, что о них помнят, видеть, что молодежь старается проявить заботу. Часто нам рассказывают о своей жизни, трудовой судьбе, живо интересуются делами завода. А мы с удовольствием рассказываем о том, чем живет УАЗ, обязательно приносим свежую корпоративную газету. Так мы поддерживаем связь поколений», – отметил Сергей Водопьянов, электромонтер по обслуживанию электрооборудования службы главного инженера.

Лариса Соломкина

Возраст: **27 лет**
Знак Зодиака: **Рыбы**
Семейное положение: **замужем**

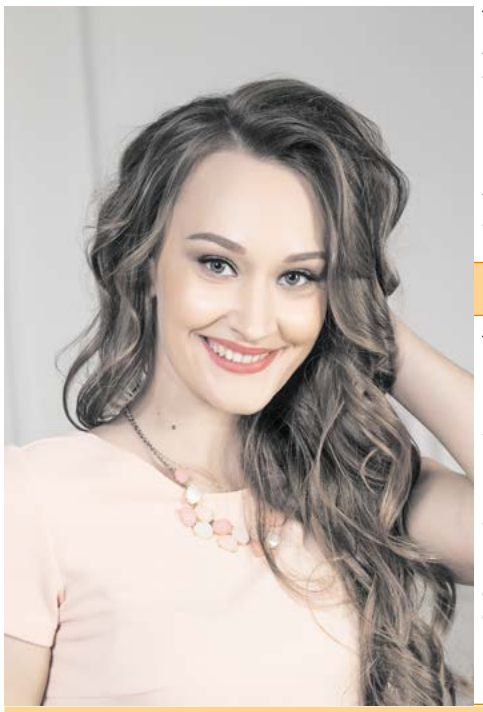

– Почему вы решили пойти на конкурс? Что хотите получить от участия?

– Я уже принимала участие в городском конкурсе красоты, когда была в декрете, и получила титул вице-миссис Ульяновск. Я долго думала, участвовать в заводском конкурсе или нет, потому что у меня семья, ребенок и практически нет свободного времени. Планировала просто поболеть за свою коллегу Леониду Белову, но все-таки решила попробовать и свои силы тоже. От конкурса я жду новых впечатлений и знакомств, надеюсь, что я смогу себя проявить именно с творческой стороны.

– Расскажите о таких сферах вашей жизни, как работа и семья.

– Я замужем, у меня маленький ребенок. Муж работает на железной дороге, и из-за частых командировок его практически не бывает дома, поэтому моей правой рукой на данный момент является мама. Но когда нам все-таки удается побыть вместе всей семьей, мы стараемся проводить отдых активно. На УАЗ я пришла после окончания университета в 2012 году и сразу устроилась в закупки. Сейчас работаю в департаменте планирования и координации проектных закупок автокомпонентов, исполняю обязанности руководителя проекта. Мое общение связано не только с российскими, но и с иностранными партнерами. Мы проводим переговоры, ездим на аудиты, участвуем в проверках наших контрагентов.

Константин Подосинников

Возраст: **30 лет**
Знак Зодиака: **Скорпион**
Семейное положение: **женат**

– Два года назад я принимал участие в заводском творческом конкурсе, тогда это был мой первый опыт выступления на сцене. Помню, как от волнения у меня пересохло в горле. В этом году решил вновь попробовать выступить, поэтому пошел на кастинг. Присутствовал и спортивный интерес: захотелось посоревноваться с другими ребятами. Сейчас участие в конкурсе приносит в мою жизнь много позитива и новых знакомств.

– Работаю на заводе седьмой год слесарем механосборочных работ в производстве сборки и сдачи автомобилей. Со своей супругой Анной я познакомился во время поездки заводской молодежи на фестиваль «Дикий пион», это было в 2015 году. Через год мы поженились, сейчас воспитываем дочку Арину, которой на днях исполнилось восемь месяцев.

– Какие у вас интересы и увлечения?

– Так как я люблю рисовать и готовить, для себя нашла прекрасное решение совместить эти два увлечения: я выпекаю имбирные пряники и расписываю их вручную, как говорится, совмещаю приятное с полезным. Также люблю проводить время за чтением книг, но поскольку сейчас времени практически нет, я также для себя нашла выход – слушаю аудиокниги и занимаюсь домашними делами.

– Сейчас большую часть моего свободного времени занимает подготовка к финалу конкурса, репетирую дома практически каждый день. А вообще, я увлекаюсь рисованием, люблю писать портреты. Занимаюсь этим уже три года.

- Как предпочитаете восстанавливать силы после трудового дня?

– После рабочего дня я провожу спокойный отдых с семьей, расслабляюсь с дочкой: играем, читаем сказки. После того как дочка засыпает, мы с мужем любим смотреть фильмы.

– Первым делом я принимаю душ, затем кушаю, беру на руки дочку, и мы вместе с ней смотрим телевизор. Предпочитаем комедии и мультфильмы.

– Охарактеризуйте себя тремя словосочетаниями.

– Любящая жена и мама, целеустремленный человек, ответственный сотрудник.

– Постоянный человек, верный муж, добрый друг.

– Какие качества вы цените в людях?

– Я считаю, что одно из самых главных качеств в человеке – это искренность. На мой взгляд, очень тяжело общаться с людьми замкнутыми и скрытыми, ты не понимаешь, что у них в душе, хорошо они о тебе думают или нет. Я сама по себе человек искренний, то есть если меня что-то в человеке не устраивает, то я могу открыто ему об этом сказать. Также я считаю, что еще важно чувство юмора, потому что в нашей жизни без него невозможно прожить.

– В людях ценю те же качества, которыми обладаю сам. Самыми важными из них считаю доброту и верность.

– Чем займетесь, если однажды проснетесь и обнаружите, что все люди на Земле исчезли?

– Мне сложно представить подобную ситуацию, так как я не могу и дня прожить без моей дорогой семьи. Но все-таки, отвечая на этот вопрос, я бы, наверное, всю жизнь провела в путешествиях: посмотрела на то, что после себя оставил человек, на красоту природы.

– Сразу побегу искать семью. Я человек социозависимый, даже дома находиться одному мне некомфортно. Чувствую себя прекрасно только тогда, когда моя семья рядом.

– В каких странах вы хотели бы побывать и с какой целью?

– У нас с мужем не было свадебного путешествия, и поэтому у меня есть мечта – съездить вдвоем во Вьетнам. В дальнейшем также в планах посещение стран Скандинавии, там безумно красивая природа, а люди там очень сильные, со своим внутренним укладом и традициями. Поэтому хочется попробовать совершенно два разных отдыха: один спокойный на пляже, а другой более активный.

– Хотел бы посетить Кубу, потому что мне нравится культура этой страны. Еще побывал бы на своей малой родине, которой является город Ташкент – столица Узбекистана. Там я родился и жил до пяти лет. Обязательно сходил бы вновь в зоопарк, который там очень красивый. Привлекает и Европа, погулять по Парижу вместе со своей женой тоже было бы неплохо.

– Какая у вас мечта?

– Вообще, я всегда мечтала совершить что-то большое и значимое, чтобы оставить свой след в истории страны. Но со временем я поняла, что главная задача женщины – это правильно воспитать детей. Поэтому для меня мечтой является большая семья, чтобы в будущем мои дети смогли себя реализовать и оставить свой след в истории.

– Уделять побольше времени семье, занимать хорошую должность и дожить до внуков.

– Если была бы возможность вернуться в свое прошлое на одни сутки, в какой день вы бы перенеслись?

– Я бы вернулась в детство, где-то в три года, когда у меня в семье все были живы и здоровы. Сейчас мне не хватает тепла многих моих близких и родных людей.

– Это был бы день нашей свадьбы. Хочется заново испытать то небольшое утреннее волнение и пережить момент, когда я стал мужем.

– Какой вы представляете свою жизнь через 50 лет?

– У моего мужа есть мечта построить свой дом, поэтому, я думаю, у нас будет свой большой дом где-то в пригороде, рядом с ним построим пекарню, где я буду делать ароматную выпечку, запах которой будет разноситься по всей округе. В доме у нас будет всегда шумно и весело, веселые праздники, как во всех счастливых семьях.

– Наверное, в этом возрасте, как и все дедульки, буду ворчливым и недовольным. Буду внуков воспитывать, пенсию получать.

– Если бы вас пригласили на бал-маскарад и вы могли выбрать любой костюм, то в кого бы перевоплотились?

– Наверное, я бы нарядилась лисой. Этот образ включает ум, хитрость, красоту, роскошь и грацию, то есть он достаточно многогранный, поэтому мне было бы интересно вжиться в эту роль.

– Я бы надел красивую маску на пол-лица и перевоплотился в загадочного Призрака Оперы.

– С каким известным человеком вы хотели бы познакомиться?

– Актер Уилл Смит – один из многих популярных людей, с кем бы мне хотелось встретиться. Многие в нем видят только комедийного актера, но у него много очень глубоких фильмов.

– С Владимиром Владимировичем Путиным. Мне было бы достаточно просто пожать ему руку.

– Ваши цели на 2018 год.

– Собираюсь и в будущем работать на автозаводе, думаю и дальше развиваться как специалист и расти по карьерной лестнице. Также у меня в планах всей семьей съездить на отдых, а ребенка отдать в спортивную или танцевальную студию. Но, в принципе, планирую просто быть счастливой!

– 12 апреля планирую в семейном кругу весело отметить первый день рождения дочки. Также в следующем году попробую поступить в университет на машиностроительный факультет.

С конкурсантами беседовали Екатерина БЕРЕНДЕЕВА и Светлана ШАЛЬЗЯ

С юбилеем!

23 ноября отметил 50-летний юбилей стропальщик заготовительного участка прессового цеха прессового производства

Игорь Михайлович Протосевич.

Администрация, профком ПСП и коллеги от всей души поздравляют его, выражают благодарность за труд, желают крепкого здоровья, семейного благополучия и успехов во всех делах.

Года бегут, несутся, как лавина,
Но стоит ли о прожитом тужить?
Ваш юбилей – лишь половина,
Желаем столько же еще прожить!

8 декабря отметил 50-летний юбилей водитель погрузчика цеха внутризаводского транспорта департамента внутренней логистики дирекции по планированию и логистике

Сергей Витальевич Серафимов.

Администрация, профком ДВЛ и коллектив от всей души поздравляют Сергея Витальевича, выражают благодарность за добросовестный труд, желают успехов в сложной и ответственной работе, реализации всех намеченных планов. Пусть удача, успех и вдохновение будут верными спутниками во всех начинаниях, а здоровье и благополучие – в ежедневной жизни. Пусть сбудутся сокровенные желания и устремления, сохранится все хорошее, что есть в жизни, и приумножатся мгновения радости.

Пусть каждый день ваш будет светлым,
Пусть ваше сердце будет щедрым.
От всей души желаем счастья,
В работе – радостных побед.
Пусть обойдут вас все несчастья,
Как будто их в природе нет!

9 декабря отметила 85-летие ветеран труда УАЗ

Вера Константиновна Лошкарева.

С юбилейной датой ее поздравляют сын, сноха и внуки, желают крепкого здоровья, счастья и всего самого наилучшего!

Пусть день рожденья номер 85
Осуществит твои желанья,
Здоровье укрепит и благосостоянье,
Вознаградит твои терпенье и старанье,
Избавит от врагов и всяких бед,
Всем близким даст счастливых долгих лет,
Любовь и дружбу сохранит навечно,
Позволит жить комфортно и беспечно.

9 декабря отметила юбилейный день рождения слесарь механосборочных работ производства сборки и сдачи автомобилей

Рузиня Рафиковна Мударисова.

Руководство, коллектив бригады № 121 от всей души поздравляют ее, желают женского счастья, профессиональных успехов, новых ярких впечатлений. Пусть близкие будут надежной опорой, а каждый день

приносит что-то новое! Гармонии, удачи, энергии и приятных сюрпризов!

Вас поздравляем с днем рождения
Мы от души, со всем теплом!
Желаем море настроения
И много радости в ваш дом!
Чтобы повсюду окружала
Успехов разных суета
И счастье вас оберегало
Отныне – раз и навсегда!

10 декабря отметила юбилейный день рождения начальник промышленно-санитарной лаборатории

Гузяль Иршатовна Бахитова.

Вы отметили замечательную дату, Гузяль Иршатовна! Многое уже позади, многое пережито, прочувствовано и выстрадано. Но впереди – лучшие годы!

Поздравляем вас и желаем творческих успехов, огромной работоспособности, преодоления всех препятствий и новых достижений в вашем труде! Пусть ваши дни будут наполнены светом, радостью и любовью, пусть ваша личная жизнь будет счастливой и стабильной. Крепчайшего вам здоровья, благополучия и достатка!

В такой чудесный, светлый день
Желаем мы с любовью
Удачи, счастья, добрых перемен,
Отличного здоровья.
Пусть не тревожат грусть, печаль,
Всегда царит согласие,
Добро приходит невзначай
И рядом будет счастье.

Коллектив лаборатории

14 декабря отметит 55-летний юбилей кладовщик центральных складов департамента внутренней логистики

Татьяна Тимофеевна Сардушкина.

Руководство, профсоюзный комитет, коллеги от всей души поздравляют ее с этой знаменательной датой, благодарят за долголетний добросовестный труд, желают крепкого здоровья, осуществления намеченных планов, благополучия и успеха во всех начинаниях, любви и внимания близких, а также неиссякаемой энергии на долгие-долгие годы!

К поздравлениям присоединяются и самые близкие подруги Татьяны Тимофеевны, желают ей, чтобы день юбилея был наполнен яркими событиями, приятными встречами и теплыми пожеланиями. Пусть мечты сбываются, цели достигаются и невозможное становится возможным. А самое главное – здоровья! Спасибо за то, что ты у нас есть!

Мы коллегу поздравляем
С юбилеем от души,
Сердце грусти пусть не знает,
Все сбываются мечты!
Пусть удача будет рядом,
В доме счастье и уют!
Уважение – награда
За достойный, честный труд!

День рождения «Открытого дома»

Социально-реабилитационный Центр для несовершеннолетних «Открытый дом» 8 декабря отметил свой очередной день рождения. Сотрудники Ульяновского автомобильного завода также пришли поздравить ребят и педагогов центра, став желанными гостями на этом праздничном мероприятии.

«Открытый дом» является реабилитационным центром для несовершеннолетних, уже 23 года здесь помогают детям, которые нуждаются в экстренной психолого-педагогической помощи. На протяжении значительного периода работы центр накопил большой опыт по профилактике безнадзорности и беспризорности детей на территории Ульяновской области. С детьми круглосуточно ведут работу профессиональные воспитатели, педагоги и психологи. Так как упор делается на программу дополнительного образования, то специалисты стараются открывать в детях творческие способности, тем самым меняя их отношение к миру сквозь призму прекрасного. Многие воспитанники центра являются лауреатами и дипломантами не только творческих конкурсов России, но и международных первенств.

В день рождения «Открытого дома» для ребят прозвучали напутственные слова от директора социально-реабилитационного центра для несовершеннолетних Ирины Соколовой. Почетными гостями в этот день стали: директор по правовым вопросам УАЗ, депутат Ульяновской городской думы Евгений Береснев, заместитель руководителя Управления Федеральной службы судебных приставов России по Ульяновской области Альбина Гусева, главный специалист департамента социального развития г. Ульяновска по Засвияжскому району Людмила Рухлина, директор фирмы ООО «ОБЕРХОФФ» Виталий Кривоногих и главный специалист ОГБУ «Симбирский референтный центр ветеринарии и безопасности продовольствия» Анна Диматвинова.

«Уважаемая Ирина Олеговна, педагоги, родители и, конечно, дорогие дети! Разрешите поздравить от себя лично, от руководства Ульяновского автомобильного завода и Ульяновской городской думы с прекрасной датой. За эти годы у замечательного детского учреждения и всего педагогического коллектива «Открытого дома» закрепилась высокая репутация. Я много слышал хороших отзывов от органов власти, а сегодня мне представилась прекрасная возможность и самому убедиться в качественной работе сотрудников реабилитационного центра. В этот праздничный день хочется пожелать вам процветания и дальнейшего развития», – поздравил воспитанников и педагогов Евгений Береснев.

Сотрудники Ульяновского автомобильного завода являются частыми гостями реабилитационного центра «Открытый дом» и вносят активный вклад в воспитание детей, оставшихся без родительской заботы. Они постоянные участники всех праздничных мероприятий, именно с их легкой руки организовываются многие спортивные, творческие, православные праздники. День рождения «Открытого дома» не стал исключением, в этот день они подготовили небольшое игровое представление и подарили много позитивных эмоций ребятам.

«Представители Донского казачества, являющиеся сотрудниками Ульяновского автозавода, оказывают нашему центру разного рода помощь. Вместе с ними мы вывозим детей на разнообразные соревнования – спортивные, творческие, игровые. Воспитание нравственных ценностей человека проходит через духовное познание, именно поэтому сотрудники автозавода способствуют организации систематических поездок по храмам Ульяновска. И, конечно, долгожданный Новый год не обходится без внимания УАЗ, ежегодно от предприятия сотрудники дарят детям шикарные подарки», – отмечает Ирина Соколова.

Как признается директор центра, после того как дети находят свою семью, они часто приходят в дом, который открыл им двери в светлое будущее. В день рождения прозвучало много слов благодарности и признаний в любви к центру, который стал по-настоящему родным домом для многих детей. Воспитанники «Открытого дома» подготовили танцевальные, вокальные номера, читали стихотворения для своих педагогов и родителей. Почетные гости праздничного события в свою очередь также порадовали ребят, подарив им много полезных и развивающих игр.

Екатерина Берендеева

В команду Ульяновского автомобильного завода требуются:

Специалисты инженерных специальностей:

- **Инженер-технолог** по сварочным работам (высшее техническое образование «Технология машиностроения», знание ПК)
- **Инженер-технолог** по нормированию ломообразования (высшее техническое образование, знание 1С желательно)
- **Инженер-технолог** по сборке а/м (высшее техническое образование, опыт работы)
- **Инженер-электроник** (высшее техническое образование, знание устройств преобразовательной техники, электроприводов, опыт работы)
- **Мастер** по ремонту оборудования (высшее техническое образование, опыт работы, уверенный пользователь ПК)
- **Специалист** по организации и оплате труда (высшее экономическое образование, опыт работы, уверенный пользователь ПК, знание 1С:ЗУП)
- **Ведущий бухгалтер** (высшее экономическое образование, знание 1С 8.2, 1С:УПП, опыт работы от 3 лет, знание налогового учета)
- **Бухгалтер** (высшее экономическое образование, опыт работы, уверенный пользователь ПК, знание 1С:УПП)

Квалифицированные рабочие:

- **Водители автомобиля** (кат. B, C, D, E)
- **Маляры** по металлу 5, 6 разрядов (опыт работы)
- **Контролер качества** (среднее профессиональное образование, опыт работы)
- **Грузчики** (опыт работы, удостоверение на право работы с грузоподъемными механизмами)
- **Стропальщики** 5, 6 разрядов
- **Слесари-инструментальщики** 5, 6 разрядов
- **Слесари-ремонтники** 6 разряда (опыт работы не менее 3 лет по ремонту двухстоечных кривошипных прессов двойного и простого действия фирм «Эрфурт (Шуллер)» и «Воронеж» от 250 т.с.)
- **Электросварщик** на автоматических и полуавтоматических машинах 5, 6 разрядов (опыт работы)
- **Рихтовщики** кузовов 5, 6 разрядов
- **Машинист** крана автомобильного (опыт работы, удостоверение на профессию)
- **Машинист крана** (козлового/мостового)
- **Машинисты** моечных машин
- **Фрезеровщики** 5, 6 разрядов
- **Токарь** 5, 6 разрядов
- **Токари-расточники** 5, 6 разрядов
- **Водители погрузчика** (опыт работы, удостоверение на профессию)
- **Уборщики территории**

ООО «УАЗ-Автокомпонент» требуются:

Специалисты инженерных специальностей:

- **Начальник смены** (высшее техническое образование, опыт работы в руководящих должностях, уверенный пользователь ПК)
- **Старший мастер ШИХ** (высшее техническое образование, опыт работы в металлургии)
- **Мастер** по ремонту электрооборудования энергетического хозяйства (высшее техническое образование, опыт работы)
- **Механик** (высшее техническое образование, опыт работы)
- **Энергетик** (высшее техническое образование, опыт работы, IV группа допуска по электробезопасности)

Квалифицированные рабочие:

- **Стерженщики** 3, 4 разрядов
- **Уборщики** в литейные цеха (опыт работы)
- **Машинисты крана** (удостоверение машиниста крана мостового, козлового)
- **Грузчики** (опыт работы, удостоверение на право работы с грузоподъемными механизмами)
- **Огнеупорщик** 3, 4 разрядов

Отдел кадров ООО «УАЗ»: Московское шоссе, 92, каб. 7, 10
тел.: 40-94-84, 40-94-86, 40-93-91, 40-99-77
personal-uaz@sollers-auto.com

ГОРОСКОП на неделю

ОВЕН (21.03 - 19.04)
На этой неделе внимание Овнов, скорее всего, будет направлено на урегулирование карьерных и финансовых вопросов. Рекомендуется воздерживаться от личных инициатив в отношениях с начальством и действовать в строгом соответствии с планом.

ТЕЛЕЦ (20.04 - 20.05)
Тельцы в предстоящий период смогут успешно заниматься лечением простудных и хронических заболеваний. Ваше самочувствие значительно улучшится. Это хорошее время для проведения плановых операций и начала цикла диеты.

БЛИЗНЕЦЫ (21.05 - 21.06)
Для семейных Близнецов эта неделя сложится удачно. В супружеских отношениях сейчас выгоднее быть ведомыми. Постарайтесь лучше воспринимать исходящие от любимого человека инициативы. Проявляйте такие качества, как гибкость и коммуникабельность.

РАК (22.06 - 22.07)
В предстоящий период у Раков великолепно будут складываться отношения с друзьями. Вы будете ощущать реальную поддержку с их стороны. Между тем это не лучшее время для обращения к представителям власти с официальными запросами.

ЛЕВ (23.07 - 22.08)
На этой неделе Львы, скорее всего, будут испытывать творческий подъем. Это замечательное время для романтических знакомств, покупки подарков к новогодним праздникам. Также у вас будет достаточно энергии и желания, чтобы заниматься уборкой в доме и разбором документов на работе.

ДЕВА (23.08 - 22.09)
В это время Девам рекомендуется заниматься решением семейных и материальных вопросов. Речь идет в первую очередь о необходимых предпраздничных покупках и решении бытовых проблем. Постарайтесь сдать в ремонт сломанную бытовую технику или купить взамен новую.

ВЕСЫ (23.09 - 22.10)
Весы на предстоящей неделе будут вовлечены в интенсивное общение. Вас могут попросить оказать какие-то услуги знакомым или соседям. Занимаясь не вполне своими делами, вы тем не менее приобретете полезный опыт и расширите свой круг общения.

СКОРПИОН (23.10 - 21.11)
В этот период у Скорпионов заметно улучшится финансовое положение. Это может быть связано с получением премии или иного денежного вознаграждения. Используйте финансовые ресурсы для того, чтобы сделать условия проживания более комфортными и уютными.

СТРЕЛЕЦ (22.11 - 21.12)
Стрельцам в это время звезды советуют держать свои дела под личным контролем. Многое будет зависеть от вашей инициативы и энергии. Сейчас вы почти свободны от внешних влияний, ограничений и можете сами формировать события своей жизни.

КОЗЕРОГ (22.12 - 19.01)
Это хорошее время для любых начинаний и творческих планов Козерогов. Сделайте что-нибудь приятное тем людям, которых любите. Между тем старайтесь не совершать ничего такого, что не понравится вашим родителям и членам семьи, иначе конфликтов не избежать.

ВОДОЛЕЙ (20.01 - 18.02)
В предстоящий период типичные Водолеи будут всеми мыслями устремлены в будущее. Именно поэтому эти дни рекомендуется использовать для планирования своей жизни. Также это хорошее время для расширения круга общения, личностного развития, обучения.

РЫБЫ (19.02 - 20.03)
Рыбы на этой неделе смогут добиться желаемых целей, если будут действовать настойчиво и последовательно. Если решение каких-то вопросов зависит от родителей, смело обращайтесь к ним за содействием: они вряд ли откажут.

ПАНОРАМА
Главный редактор Константин Сазонов

Учредитель: ООО «Ульяновский автомобильный завод». Индекс газеты 54482.
Газета зарегистрирована Управлением Федеральной службы по надзору в сфере связи, информационных технологий и массовых коммуникаций по Ульяновской области
Свидетельство ПИ №ТУ73-00437 от 20 июня 2016 г.

Адрес редакции, издателя: 432034, г. Ульяновск, Московское шоссе, 92.
Адрес электронной почты: press-uaz@sollers-auto.com
Электронная версия газеты размещена на портале http://razvitie.uaz.ru/press, http://life.uaz.ru
Телефоны редакции: редактор: 40-97-81, корреспонденты: 40-97-96.

Отпечатано с готового оригинал-макета в ООО «ПРИНТ МЕДИА». 420095, г. Казань, ул. Восстания, 100, оф. 174
За достоверность содержания рекламы несет ответственность рекламодатель

Газета основана в 1942 году. Выходит по средам.
Время подписания в печать - 17.00. Фактически - 17.00.
Тираж 3000 экземпляров. Заказ № 172/39
Цена свободная.